

¿Cómo ingresar a la plataforma DIA y desarrollar las evaluaciones?

Documento de apoyo para **estudiantes**

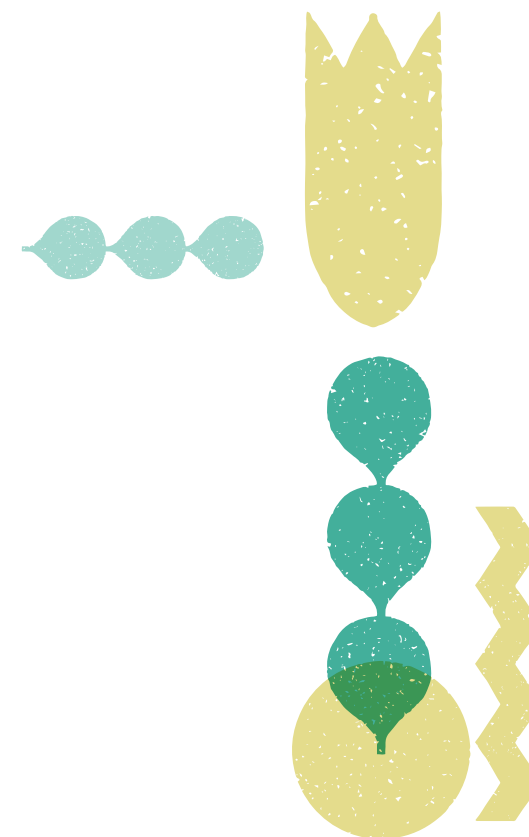

Esta publicación usa criterios de lenguaje inclusivo tales como núcleos femeninos y no solo masculinos, según sentido particular [ej., madres, padres y apoderados], integración de género en nomenclaturas específicas [ej., director(a)] o empleo del femenino en usos históricamente masculinos [ej., ciudadanía en vez de ciudadanos], entre otros. Sin embargo, para evitar la saturación gráfica y léxica, que dificulta la comprensión y limita la fluidez de lo expresado, y en consonancia con la norma de la Real Academia Española, se usará el masculino sin marcar la oposición de géneros en la mayoría de los nombres y determinantes que el texto provea [ej., los docentes], según su formato e intención comunicativa.

¿Cómo ingresar a la plataforma DIA y desarrollar las evaluaciones?

Documento de apoyo para **estudiantes**

Agencia de Calidad de la Educación

contacto@agenciaeducacion.cl

600 225 43 23

+56 9 9327 8090

Morandé 360, piso 9

Santiago de Chile

Junio 2022

Índice

1. Ingreso	4
1.1 Ingreso al sitio	5
1.2 Ingreso a la plataforma	6
1.3 Inicio del cuestionario o prueba	7
1.4 Cómo ingresar a las evaluaciones	8
2. Cómo responder preguntas del cuestionario o prueba	9
2.1 Lectura de Instrucciones	10
2.2 Consideraciones al responder el cuestionario o prueba	11
2.3 Tipos de preguntas	12
2.3.1 Preguntas de alternativas	12
2.3.2 Preguntas de alternativas y desarrollo en hoja externa	13
2.3.3 Preguntas de completación	14
2.3.4 Preguntas de respuesta múltiple	15
2.3.5 Preguntas de desarrollo textual	16
2.3.6 Preguntas de desarrollo con cálculos	17
3. Qué hacer al finalizar el cuestionario o prueba	18
4. Cómo enviar tus respuestas	19

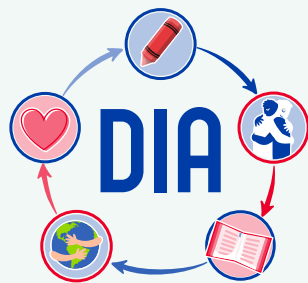

1. Ingreso

1.1 Ingreso al sitio

Ingresa al sitio web: diagnosticointegral.agenciaeducacion.cl y pulsa el botón **INGRESO A LA PLATAFORMA** para iniciar sesión con tus datos.

1.2 Ingreso a la plataforma

- Left Section (Blue Zone):** Titled 'Inscripción/Ingreso Directores con ClaveÚnica'. It features a large button labeled 'Iniciar sesión'.
- Right Section (Red Zone):** Titled 'Ingreso Directivos, Docentes y Estudiantes'. It contains a form with two input fields: 'RUN' (with a placeholder 'Ingresa RUN ej.: 12345678-K') and 'Contraseña'. Below the fields is a dark button labeled 'INGRESAR' and a link that says '¿Olvidaste tu contraseña? Solicita una nueva AQUÍ'.

Logos for 'DIA Diagnóstico Integral de Aprendizajes' and 'Agencia de Calidad de la Educación' are visible in the top left and right corners, respectively.

Escribe tu RUN y la contraseña que te entregó tu profesor/a y pulsa el botón **INGRESAR**

1.3 Inicio del cuestionario o prueba

En esta vista encontrarás el nombre de tu colegio y tus datos personales.

¡Te damos la bienvenida al Diagnóstico Integral de Aprendizajes!

Abajo aparece la prueba o cuestionario que debes responder. Si hay más de una evaluación, busca la que tu profesor o profesora te dijo que respondieras y presiona el botón COMENZAR.

Lee con atención las instrucciones que aparecerán en la siguiente pantalla antes de empezar la evaluación.

Al terminar de responder, recuerda presionar el botón GUARDAR Y ENVIAR RESPUESTAS.

INSTRUMENTOS DISPONIBLES

Cuestionario Socioemocional 4.º básico - Monitoreo	Comenzar >
Prueba de Lectura 4.º básico - Monitoreo	Comenzar >
Prueba de Matemática 4.º básico - Monitoreo	Comenzar >

En este sector podrás revisar las evaluaciones que tienes asignadas.

En este ejemplo, la estudiante tiene tres evaluaciones asignadas. Para ti pueden haber más o menos evaluaciones; depende de la instrucción de tus profesores.

1.4 Cómo ingresar a las evaluaciones

¡Te damos la bienvenida al Diagnóstico Integral de Aprendizajes!

Abajo aparece la prueba o cuestionario que debes responder. Si hay más de una evaluación, busca la que tu profesor o profesora te dijo que respondieras y presiona el botón **COMENZAR**.

Lee con atención las instrucciones que aparecerán en la siguiente pantalla antes de empezar la evaluación.

Al terminar de responder, recuerda presionar el botón **GUARDAR Y ENVIAR RESPUESTAS**.

INSTRUMENTOS DISPONIBLES

- Cuestionario Socioemocional 4.º básico - Monitoreo
- Prueba de Lectura 4.º básico - Monitoreo
- Prueba de Matemática 4.º básico - Monitoreo

Ingresa a cada evaluación pulsando el botón **COMENZAR**

A continuación, revisaremos cómo se responden los instrumentos.

2. Cómo responder preguntas del cuestionario o prueba

2.1 Lectura de instrucciones

Estimada y estimado estudiante:

Te invitamos a contestar este cuestionario donde podrás dar a conocer tu opinión sobre distintos temas. Con las respuestas de todos los y las estudiantes, tu colegio podrá apoyarlos mejor durante el año.

Te pedimos contestar las siguientes preguntas con toda honestidad. Esta no es una prueba con nota, sino un cuestionario que te da la oportunidad para expresar tus opiniones y experiencias.

Lee atentamente las siguientes instrucciones:

1. Contesta con tranquilidad todas las preguntas de este cuestionario.
2. Debes responder siempre lo que tú crees o piensas. No hay respuestas correctas o incorrectas.
3. En cada frase, haz clic en la alternativa que corresponda a tu respuesta.
4. Puedes avanzar o retroceder en las frases usando los botones **ANTERIOR** y **SIGUIENTE**.
5. Si necesitas continuar en otro momento, debes presionar el botón **GUARDAR Y CONTINUAR DESPUÉS**, que está arriba a la derecha de la pantalla.
6. Cuando termines de responder, debes presionar el botón **GUARDAR Y ENVIAR RESPUESTAS** en la última frase del cuestionario.

Comenzar a responder >

< Continuar

Lee las instrucciones y cuando estés listo(a) para empezar el Cuestionario Socioemocional, pulsa el botón

COMENZAR A RESPONDER

2.2 Consideraciones al responder el cuestionario o prueba

En la barra lateral encontrarás los números de las preguntas del cuestionario.

Puedes responder las preguntas en orden o dejar alguna en blanco para responderla después. Para eso considera que:

El color del globo que contiene cada número indica si la pregunta ya fue respondida (fondo gris ) o si aún no se ha respondido (fondo azul ) .

El borde blanco del globo azul indica la pregunta que estás respondiendo en ese momento ().

Lee atentamente la pregunta y luego marca la alternativa que corresponda.

Si deseas continuar respondiendo el cuestionario en otro momento, puedes pulsar el botón

 GUARDAR Y CONTINUAR DESPUÉS

Prueba de Lectura a 5.º básico
Preguntas respondidas 1/29
Estudiante: IGNACIO IVÁN
GUARDAR Y CONTINUAR DESPUÉS

8. ¿En qué consistía el truco del mago Arnold de Biere?

A En romper un huevo y verter su contenido en una taza.

B En que un voluntario escoja un huevo entre varios de una caja.

C En hacer aparecer y desaparecer varios huevos de una bolsa de tela.

D En mantener en equilibrio un huevo apoyado en uno de sus extremos.

Anterior SIGUIENTE

Truco de magia

Las habilidades de mago nuevo se mantengo guardado sobre uno de sus extremos. Todos van a intentarlo, ¡pero ninguno lo logrará!

Muéstrales a todos el huevo. Entrégaselo a alguien para que verifique que se trata de un huevo común.

Mientras están revisando el huevo, pasa con disimulo tu lengua sobre el pulgar de tu mano derecha.

Cuando te den el huevo, tómalo con la mano derecha y frota el extremo inferior con el pulgar que te llevaste a la boca.

Preparación:

Necesitas:

- Un huevo.
- Un poco de sal.
- Un mantel.

1. Pon el mantel sobre la mesa antes de realizar tu juego.

2. Sin que nadie te vea, coloca algo de sal en la palma de tu mano izquierda.

La bolsa de huevos

Los huevos se han utilizado para realizar juegos durante mucho tiempo. Un mago de origen polaco, llamado Arnold de Biere (1876-1934), tenía un famoso truco conocido como La bolsa de huevos. Empleaba una bolsa de tela que aparentemente estaba vacía y suspendía al público haciendo aparecer y

Con los botones **ANTERIOR** y **SIGUIENTE** puedes moverte entre las preguntas.

IMPORTANTE: Si deseas agrandar o achicar el cuestionario o la prueba para mejorar la lectura, presiona al mismo tiempo las teclas **Ctrl +** (Control y más) o **Ctrl -** (Control y menos) o mantén presionada la tecla **Ctrl** al mismo tiempo que haces girar la rueda del mouse.

2.3 Tipos de preguntas

En los cuestionarios o pruebas encontrarás distintos tipos de preguntas. A continuación, se presenta la forma en como deberás responder en la plataforma.

2.3.1 Preguntas de alternativas

Lee el texto, observa la imagen o ambos, según la pregunta que se presentará a la izquierda de tu pantalla, y responde en el lado derecho, seleccionando una alternativa.

On the left, a sidebar titled 'Preguntas del Cuestionario' contains a grid of question numbers from 1 to 29. Question 8 is highlighted.

The main content area shows a reading passage titled 'Truco de magia'. The text describes a magic trick where an egg is balanced on its end. It includes a 'Preparación' section with a list of materials (egg, salt, cloth) and steps. There are three illustrations: one showing hands holding an egg, one showing a hand holding a cloth, and one showing a hand holding an egg with a small object on its end.

Below the main text is a section titled 'La bolsa de huevos' with a small illustration of a man in a top hat. The text describes a famous act by a Polish magician named Arnold de Biere (1876-1934).

On the right, a question is displayed: '8. ¿En qué consistía el truco del mago Arnold de Biere?'. Below the question are four multiple-choice options (A, B, C, D) in rounded rectangular boxes:

- A En romper un huevo y verter su contenido en una taza.
- B En que un voluntario escoja un huevo entre varios de una caja.
- C En hacer aparecer y desaparecer varios huevos de una bolsa de tela.
- D En mantener en equilibrio un huevo apoyado en uno de sus extremos.

Navigation buttons 'Anterior' and 'Siguiente' are located at the bottom of the interface.

2.3 Tipos de preguntas

2.3.2 Preguntas de alternativas y desarrollo en hoja externa

Lee la pregunta, desarrolla el ejercicio en una hoja y luego marca la alternativa que corresponda.

NOTA: La hoja que uses para este tipo de ejercicios es un apoyo, no debes entregarlo a tu profesor(a) o ingresar los cálculos en la plataforma.

2.3 Tipos de preguntas

2.3.3 Preguntas de completación

Lee la pregunta y escribe tu respuesta en los cuadros indicados.

2.3 Tipos de preguntas

2.3.5 Preguntas de desarrollo textual

Lee el texto, observa la imagen o ambos según la pregunta que está en el lado izquierdo de tu pantalla, y responde en el lado derecho, siguiendo las instrucciones.

En este espacio deberás **digitar** tu respuesta.

2.3 Tipos de preguntas

2.3.6 Preguntas de desarrollo con cálculos

Lee atentamente el ejercicio que aparece en el lado izquierdo de tu pantalla y responde en el lado derecho, siguiendo las instrucciones.

En este espacio deberás **digitar los cálculos o procedimientos** de tu respuesta.

3. Qué hacer al finalizar el cuestionario o prueba

Cuando termines de responder todas las preguntas de la prueba que estás desarrollando, la barra lateral mostrará todos los círculos en gris.

Una vez que llegas a la última pregunta y todos los círculos están grises, puedes finalizar y enviar las respuestas. Presiona el botón **GUARDAR Y ENVIAR RESPUESTAS**.

4. Cómo enviar tus respuestas

Finalizar

Tiene **28** pregunta(s) sin responder, recuerda que una vez que envíes tus respuestas, ya no podrás cambiarlas.

¿Estás seguro(a) de guardar y enviar tus respuestas?

SÍ, ENVIAR RESPUESTAS VOLVER Y REVISAR RESPUESTAS

Prueba de Lectura 5.º básico
Preguntas respondidas 1/29
Estudiante: IGNACIO IVÁN

Lee el siguiente texto y responde las preguntas 2

El telescopio

Sabemos muchas cosas del Universo, incluso cómo se formó, su tamaño y el lugar que ocupa la Tierra en él. La herramienta que nos ha permitido saber todo esto es el telescopio, instrumento que hace que las cosas se puedan ver más cerca y más brillantes.

La invención del telescopio se atribuye generalmente al alemán Hans Lipperhey en 1608, aunque estudios recientes indicarían que su verdadero inventor fue el español Joan Roget. En 1609, el científico italiano Galileo Galilei construyó una versión mejorada del mismo. En unas cuantas noches descubrió más cosas del espacio exterior que las que se habían descubierto en los diez mil años anteriores. Desde entonces, los telescopios han ido mejorando. Algunos son tan potentes que permiten observar más de la mitad del Universo, a muchos millones de millones de kilómetros de distancia.

B De la invención y evolución del telescopio.

C De los grandes científicos creadores del telescopio.

D De cosas que se han descubierto usando telescopios.

Para finalizar y enviar las respuestas, debes presionar el botón

SÍ, ENVIAR

Al presionar el botón **VOLVER Y REVISAR RESPUESTAS** volverás a la prueba y podrás revisar cada pregunta, modificar tu elección y luego finalizar para enviar **definitivamente** tus respuestas.

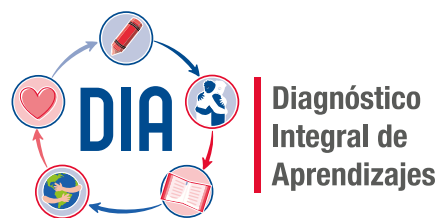

diagnosticointegral.agenciaeducacion.cl

twitter.com/agenciaeduca
facebook.com/Agenciaeducacion
instagram.com/agenciaeducacion
agenciaeducacion.cl

